

**INSTALACIÓN DEL EXTRACTOR (INSTALACIÓN EN TECHO)**

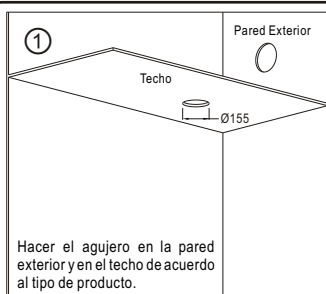

Hacer el agujero en la pared exterior y en el techo de acuerdo al tipo de producto.

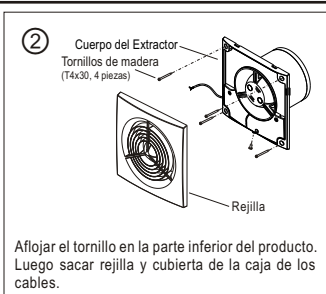

Aflojar el tornillo en la parte inferior del producto. Luego sacar rejilla y cubierta de la caja de los cables.

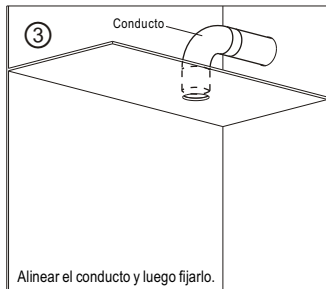

Alinear el conducto y luego fijarlo.

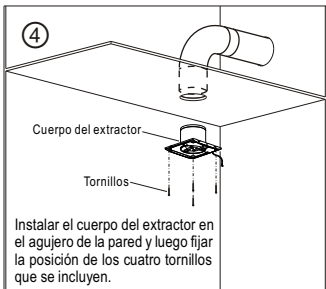

Instalar el cuerpo del extractor en el agujero de la pared y luego fijar la posición de los cuatro tornillos que se incluyen.

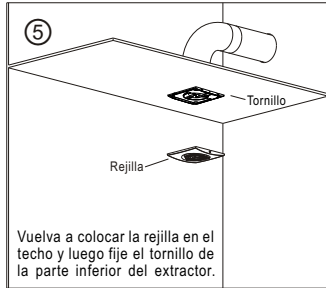

Vuelva a colocar la rejilla en el techo y luego fije el tornillo de la parte inferior del extractor.

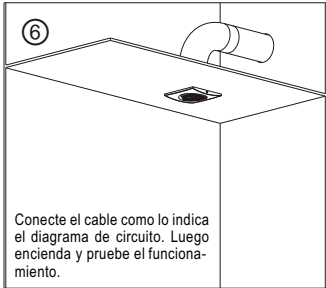

Conecte el cable como lo indica el diagrama de circuito. Luego encienda y pruebe el funcionamiento.

**DIAGRAMA ELÉCTRICO**

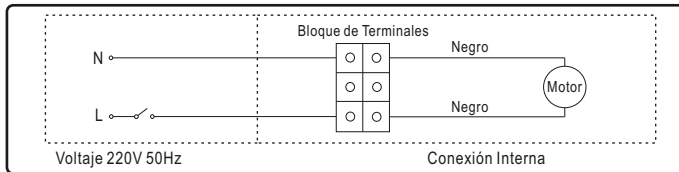

**MANTENIMIENTO**

**PRECAUCIONES**

- Antes de reparar o limpiar los extractores, verificar que se encuentre apagado el interruptor de encendido. Sistema de seguridad previene que extractor se active accidentalmente.
- Nunca use químicos para limpiar el extractor.
- Nunca sumerja el motor u otra parte eléctrica del extractor en agua.
- No sumerja las partes plásticas en agua a más de 60°C.
- Utilizar un paño húmedo o una aspiradora para limpiar el interior, no dañe la conexión del cableado.
- Sólo cuando todas las piezas estén limpias y secas, se podrán instalar nuevamente.

**GARANTÍA**

Dos años de garantía.

Gracias por preferir nuestros productos.

Broan garantiza al consumidor original de su producto (s) que éste estará libre de defectos en materiales y su fabricación, por un periodo de dos años a partir de la fecha de compra. Durante este periodo, Sodimac podrá reemplazar cualquier producto que se encuentre defectuoso bajo condiciones normales de uso.

**NO EXISTE OTRA GARANTÍA, EXPRESA O IMPLÍCITA, QUE INCLUYA EL COSTO DE RETIRAR EL PRODUCTO DEFECTUOSO, REPARAR EL PRODUCTO DEFECTUOSO, LA INSTALACIÓN DEL PRODUCTO O PARA EL COSTO DEL TRANSPORTE DEL PRODUCTO DEFECTUOSO A SODIMAC.**

Esta garantía no cubre: (a) otros países aparte de Chile (b) mantenimiento y servicios anormales (c) los productos o piezas que hayan sido objeto de mal uso, negligencia, catástrofes naturales o accidentes (fuera del control de Broan), mantenimiento o reparación inadecuado (que no sea por parte de Sodimac) (d) instalación defectuosa o instalación contraria a las recomendadas (e) cualquier otro producto (s) con un número de modelo diferente al adquirido inicialmente.

Al momento de solicitar los servicios de garantía, usted debe (a) contactar a Sodimac (b) entregar el número de modelo y (c) presentar factura o boleta de la compra original.

**B300**

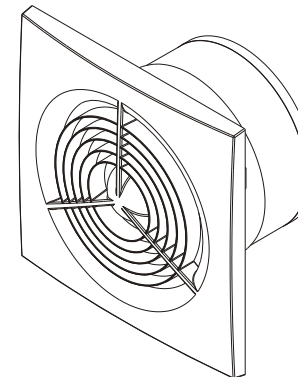

**EMBALAJE Y LISTA DE ACCESORIOS**

El embalaje y accesorios que contiene el producto se detallan a continuación. Por favor revíselos al abrir la caja. Si existe alguna pregunta, por favor póngase en contacto con la tienda de Sodimac más cercana.

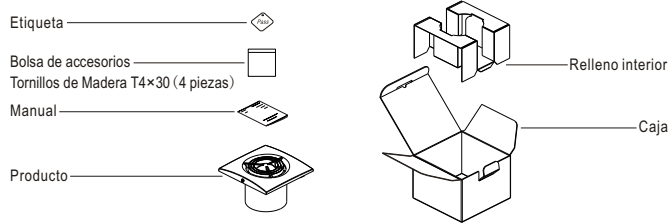

**ESTRUCTURA DEL PRODUCTO**

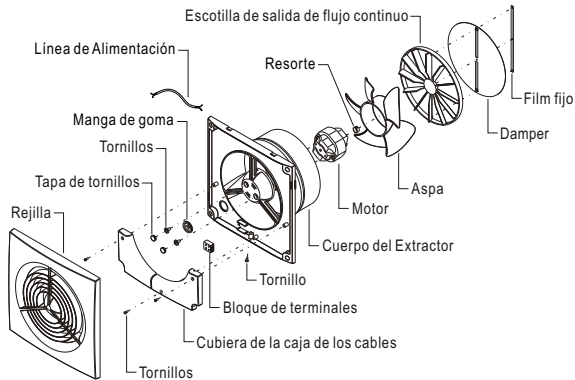

**PARÁMETROS TÉCNICOS**

Modelo	Voltaje (V/Hz)	Potencia (W)	Flujo de Aire (m³/h)	Ruido (dB)	Superficie habitación (m²)	Diámetro del conducto (mm)
B300	220/50	21	240	43	18-27	Ø155

**LEAY GUARDE ESTAS INSTRUCCIONES**

- No instalar extractor cerca de fuentes de altas temperaturas o en lugares con mucha humedad en el aire.
- La distancia entre el suelo y la rejilla del extractor debe tener una distancia mínima de 2,3 metros.



- PRECAUCIONES**
- No usar para extraer materiales peligrosos, explosivos y gases.
  - Cuando el extractor este conectado a la fuente de alimentación con una toma de corriente, el enchufe debe cumplir con los requerimientos de la norma IEC 60335-1. Cuando el extractor este conectado directamente a la fuente de alimentación, se debe utilizar un interruptor de polaridad con una distancia entre contactos de al menos 3 mm. La línea de alimentación debe tener conexión a tierra y soportar un mínimo de 10A.
  - La renovación del aire es necesaria para una correcta combustión y escape de los gases generados por la quema de combustibles, evitando así que se acumulen humos de combustión.
  - No instalar el interruptor del extractor cerca de una tina de baño o ducha.
  - No instalar en el exterior.
  - No abrir la rejilla del extractor cuando esté en funcionamiento.
  - Sólo personal calificado puede reemplazar el cable de alimentación cuando esté dañado.
  - No está permitida la utilización de este aparato a personas (incluidos niños) con capacidades físicas y mentales reducidas o que carecen de experiencia en la utilización de equipos eléctricos, a menos que se encuentren bajo supervisión o reciban instrucciones para su seguridad. Los niños tienen que ser supervisados para asegurar de que no jueguen con el aparato.
  - La sección o grosor del cable de alimentación recomendado para este extractor es de 2x0.5mm².
  - Si el cable de alimentación está dañado, por favor diríjase a la tienda de Sodimac más cercana.

**ESTRUCTURA Y DIMENSIONES DEL PRODUCTO**

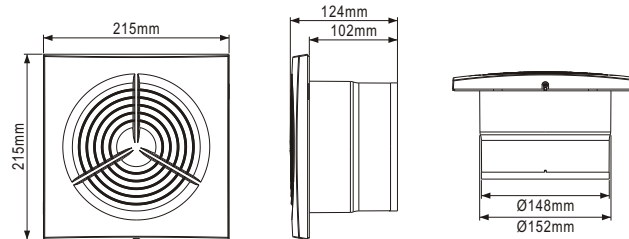

**INSTALACIÓN DEL EXTRACTOR (INSTALACIÓN EN PARED)**

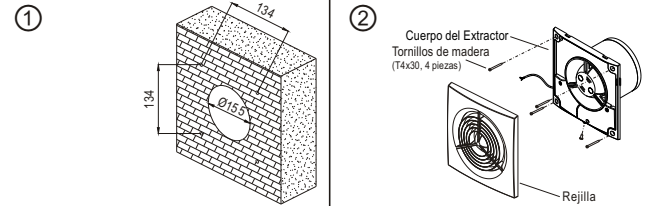

Hacer el agujero en la pared de acuerdo al diámetro del extractor y definir la posición de los 4 tornillos antes de que se instale.

Alojar el tornillo en la parte inferior del producto. Luego sacar rejilla y cubierta de la caja de los cables.

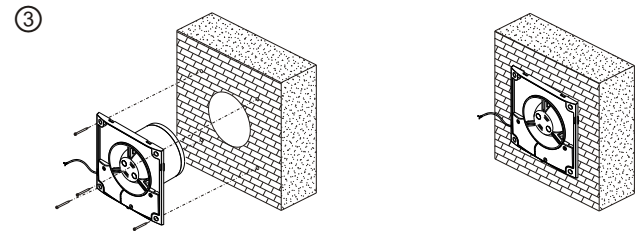

Introducir el cuerpo del extractor en el agujero de la pared y fijar los 4 tornillos que se incluyen con el producto.

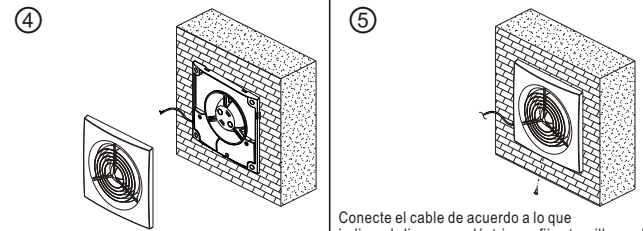

Posicione la rejilla del extractor a la pared.

Conecte el cable de acuerdo a lo que indica el diagrama eléctrico y fijar tornillo en la parte inferior del producto, presione el interruptor de encendido y pruebe su funcionamiento.